

## SALIDA DE CAMPO A VILLAVICIOSA DE ODÓN\*

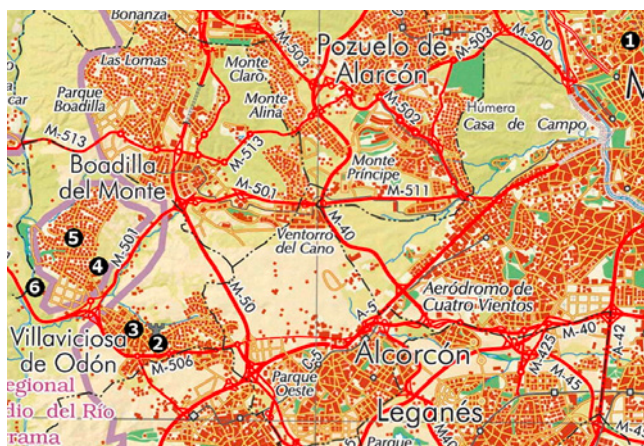

La Real Sociedad Geográfica continúa una larga tradición de análisis sobre el terreo de aquellos aspectos relevantes del territorio en las múltiples dimensiones que en él confluyen: físicos, urbanos, ambientales o culturales, entre otros. En este caso se ha elegido un destino representativo de la segunda corona suburbana de la Región Metropolitana de Madrid, allí donde la presencia urbana (residencial, educativa o recreativa) convive de forma bastante equilibrada con un medio físico relativamente bien conservado y, por tanto, con una calidad ambiental muy difícil de encontrar en sectores de la región de Madrid congestionados y ambientalmente muy deteriorados. Se trata, en concreto, de Villaviciosa de Odón, municipio ubicado precisamente en las coordenadas señaladas. Con sus 27.000 habitantes Villaviciosa de Odón pertenece a esa segunda generación de pueblos dormitorio del NO del Área Metropolitana, surgidos a partir de los años 80 del siglo xx y habitados mayoritariamente por un segmento social de clase media profesional, que ha optado por la vivienda

\* Organizadores: Teodoro Martín y Manuel Valenzuela, de la Real Sociedad Geográfica.



breve pero intensa visita con la ayuda del propio Coronel al mando de la institución, el cual nos acompañó durante todo el tiempo que permanecemos en ella con la colaboración del personal del archivo. La sesión técnica, consistente en la presentación de los fondos del archivo, permitió obtener una visión bastante precisa de la especificidad del archivo con especial atención a la bien nutrida fototeca y a la sección de personal, sin olvidar las secciones de instalaciones e intendencia del arma del aire; la exhibición de documentos originales del archivo dio a la visita una dimensión empírica muy positiva, que abrió posibles vías investigadoras a partir de ellos. Completó la visita técnica el recorrido turístico por el interior del castillo desde su patio herreriano hasta el paseo de ronda por la cornisa almenada, que permitió al grupo familiarizarse tanto con el continente arquitectónico del monumento como con el contenido sociológico de sus sucesivos ocupantes y con su papel defensivo y palaciego a lo largo de sus más de cinco siglos de historia. Una ayuda impagable en esta dimensión de la visita le corresponde con todo derecho a la colaboración de la Oficina Municipal de Turismo de Villaviciosa, que desplazó al castillo para ejercerla a una de sus muy cualificadas guías.

La segunda parte de la visita tuvo ya un marcado acento urbanístico comenzando por el entorno verde del castillo resultante de la acción de los sucesivos usuarios históricos a partir del siglo XVIII pero también de la reciente acción municipal. Pocos monumentos históricos pueden exhibir un entorno verde tan extenso y diversificado; dentro de él destaca la herencia dejada por los 20 años de la ocupación del castillo como primera sede de la Escuela de Ingenieros de Montes consistente en un auténtico botánico forestal con especies de múltiples tipos y procedencias, que han acabado configurando un ecosistema de gran originalidad sobre 20 ha, denominado El Forestal. La proximidad al castillo y a masa forestal que lo envuelve sirvieron de motivo de atracción para la aparición de un buen número de villas o quintas de recreo de las clases acomodadas madrileñas, fenómeno también documentado tanto en los alrededores de Madrid durante los siglos XIX y XX como en el entorno de los Reales Sitios como un fenómeno mimético de los usos cortesanos. Villaviciosa de Odón no escapó a tal fenómeno residencial y de ocio aristocrático, al que se le dedicó también algún tiempo durante el recorrido por el casco de la población deteniéndonos en varias de las citadas villas, destacando entre ellas el Palacio de Godoy (siglo XVIII) con sus jardines en terraza, la villa de Dña Laura García de Noblejas con su arbolado de olivos y almendros vigilada por la espectacular torre neomudéjar (siglo XIX) y la villa del Duque de Denia, construida en estilo neoplatereesco (siglo XX), reconvertida en casa de salud y descanso para jubilados del Opus Dei.

El tramo final de la salida de campo se dedicó a la periferia oeste del término municipal, donde se alojan varias de las funciones más representativas del sector oeste de la periferia metropolitana de Madrid: la educativa, la residencial de baja densidad y el ocio suburbano tanto elitista como popular. El campus de la Universidad Europea de Madrid, primera privada aprobada en España (1996), se ajusta fielmente, con sus 16.000 alumnos, al modelo de universidad privada ampliamente presente en el cuadrante NO del área metropolitana: calidad edificatoria, ambiental y dotacional a tono con el perfil residencial de clase media y alta de la zona. No por casualidad es vecina de la Urbanización El Bosque, un prototipo de urbanización residencial de baja densidad integrada en una masa forestal; originalmente destinada a segunda vivienda de la burguesía madrileña, este modelo residencial se halla ampliamente presente desde los años 60 en todo el NO de la Comunidad de Madrid. Con el tiempo a las lujosas mansiones en grandes parcelas se han unido otras variantes residenciales más densas, lo que ha permitido alcanzar el umbral necesario para convertirse en una zona residencial relativamente bien dotada de accesibilidad y servicios. Uno de los elementos más representativos de muchas de estas urbanizaciones de lujo solía ser las instalaciones deportivas públicas y privadas; entre ellas, el auténtico fetiche solía ser el campo de golf. Éste es el caso de la urbanización El Bosque, donde el campo de golf ocupa el área de mayor calidad natural, el cauce mayor del río Guadarrama a su paso por la urbanización, complementado con unas instalaciones sociales a tono con la clientela de esta oferta de ocio aristocrático. Surge la duda de cómo se compadece la coexistencia de un campo de golf, con todas las transformaciones del medio natural que ello conlleva, con el Parque Regional del Cauce Medio del río Guadarrama, que ocupa una amplia franja del entorno del río desde el Embalse de Valmayor en Galapagar hasta Batres, ya en el límite con la provincia de Toledo. La respuesta no es otra que la urbanización se creó tres décadas antes que el parque, cuando en la actual Comunidad de Madrid no existía instrumento alguno de planificación territorial; de aquí que la fórmula elegida para hacer compatibles la urbanización y el parque fuera convertirla en un enclave dentro de él. Lo cual ha dado lugar a que un quilómetro aguas abajo del Guadarrama pudiéramos encontrarnos con un tramo del río en condiciones naturales sólo perturbadas por el viaducto construido bajo la autovía de «Los Pantanos», causante de otros muchos impactos urbanísticos en todo el SO de la Comunidad. Los sotos fluviales y los matorrales que flanqueaban el río servían de marco a la zona recreativa del «Sotillo», arquetipo de espacio de ocio popular, auténtico contrapunto del campo de golf visitado aguas arriba. Aquí concluía el programa de trabajo programado para la salida de campo de

la Real Sociedad Geográfica, de la que merece destacarse, junto a la colaboración institucional recibida, la actitud siempre correcta y participativa del selecto grupo de asistentes a la actividad.

Manuel Valenzuela Rubio RSG/UAM

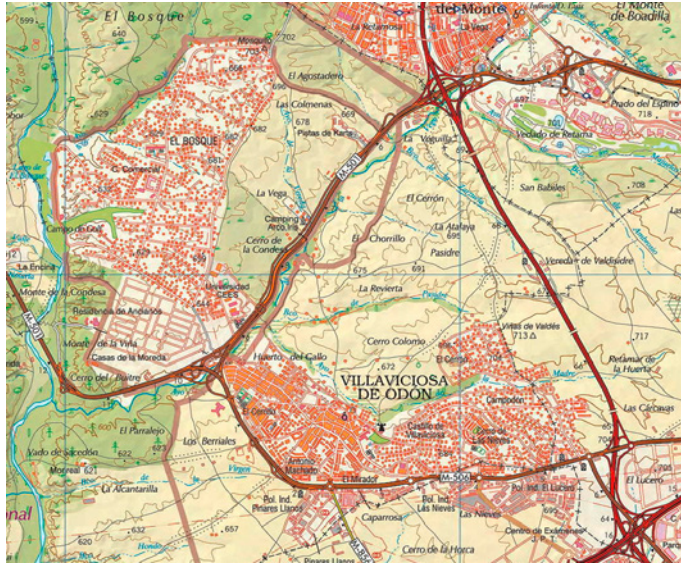

Área urbana de Villaviciosa de Odón.

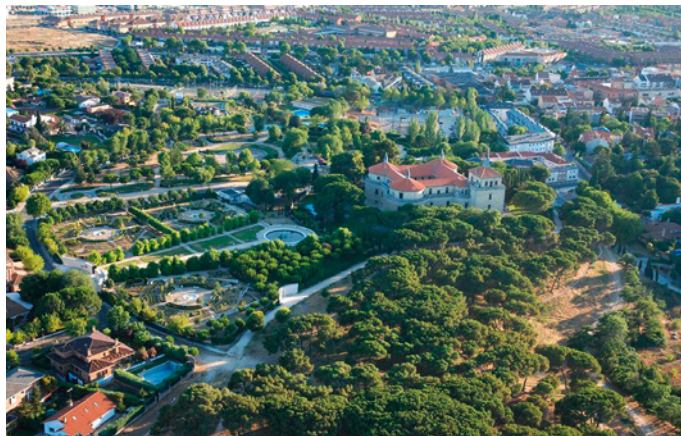

Castillo de Villaviciosa de Odón con su entorno verde.



## Parque Regional del Curso Medio del Río Guadarrama y su Entorno

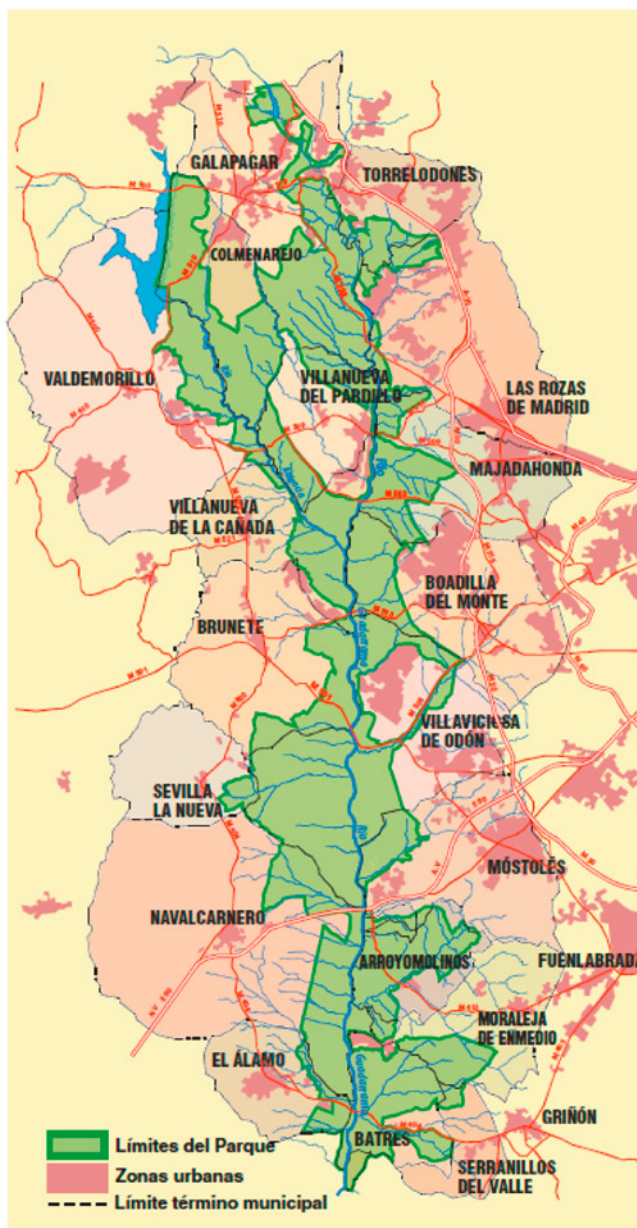

## SALIDA DE CAMPO A VILLAVICIOSA DE ODÓN

(Bibliografía sobre su Historia)

Teodoro Martín Martín (R. S. G.)

En Fuentes Históricas es posible hallar referencias relativas a Villaviciosa de Odón. Sean un ejemplo: *Las Relaciones Topográficas de Felipe II*, el *Catastro del Marqués de la Ensenada*, el *Censo de Floridablanca de 1786*, el *Viaje de España* de Antonio Ponz o el *Diccionario Geográfico Estadístico de España y sus posesiones de Ultramar*, de Pascual Madoz, entre otros.

En Obras Literarias hallamos también menciones al referido pueblo. Son un ejemplo: *El Peregrino Entretenido (Viaje romanesco)* de Ciro Bayo o *La Dama Errante* de Pio Baroja.

Como obras específicamente histórica pueden mencionarse:

-Comunidad de Madrid y Colegio de Arquitectos de Madrid: *Arquitectura y desarrollo urbano en la Comunidad de Madrid*. Madrid 1998. Tomo II.

-Isabel Fernández: *Villaviciosa de Odón: Historia y Naturaleza*. Edit. Ayuntamiento de Villaviciosa de Odón. Madrid 2008.

-F. Fernández Monzón Altolaguirre: *Archivo general e histórico del Aire*. Edit. Instituto de Historia y Cultura Aeronáutica. Madrid 1989.

-Ignacio González-Varas Ibáñez y Guillermo Gonzalo Calleja Leal: *El castillo de Villaviciosa de Odón: Historia y Arquitectura*. Fundación Ramón Areces. Madrid 2004.

-Guillermo Gonzalo Calleja Leal y otros: *Fernando VI en el castillo de Villaviciosa de Odón*. Catálogo de la Exposición sobre Fernando VI. Sociedad Estatal de Conmemoraciones Culturales. Madrid 2009.

-Marcelino Merino Sanz: *El colegio de carabineros*. Madrid 1888.

-Antonio Pardo Riquelme: *Breve historia de Villaviciosa de Odón*. Edit. Asociación Cultural Círculo de Opinión. Villaviciosa de Odón 1998.

-A. Quintano Ripollés: *El Real Sitio de Villaviciosa de Odón y el castillo palacio de los dos infantes*. Revista Cisneros, año V nº 9, enero-marzo 1995.

-Pedro Vaquero Rodríguez: *Aproximación a la Historia de Villaviciosa de Odón*. Madrid 1994.

